



COMMUNE DE LA BAZOCHE-GOUEZ

Place du Marché 28330 LA BAZOCHE-GOUEZ
☎ 02.37.49.20.25. 📠 02.37.49.27.16.
✉ commune-bazoches-gouet-28330@wanadoo.fr

RAPPORT ANNUEL SUR L'ASSAINISSEMENT

ANNEE 2013

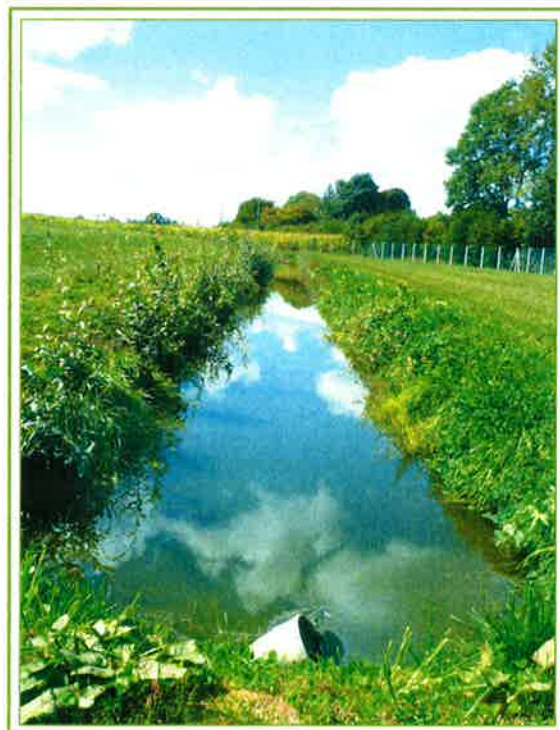

PRESENTATION DE LA COMMUNE

1310 habitants – 3.744 ha

Assainissement collectif dans le centre bourg et la proche périphérie (Avenue de Verdun – l'Étre des Bois – La Rue du Docteur Mercier)

Assainissement non collectif sur le reste du territoire de la commune

DONNEES GENERALES

Linéaire de réseaux de collecte unitaires : 4.440 ml

Linéaire de réseaux de collecte séparatifs : 3.580 ml

Déversoirs d'orage : 05

Pompes de relevage : 05 (anciennes stations et Rue des Grouards)

ORIGINE DES EFFLUENTS

Sont essentiellement collectées des eaux usées d'origine domestique.

OUVRAGE DE TRAITEMENT

En mars 2010 la nouvelle unité de traitement des eaux usées 1900 EH, filière « écophytres » a été mise en service. Elle est située au lieu-dit « La Volerie ». La superficie totale des 12 filtres plantés de roseaux représente 3.240 m².

Elle remplace

- l'unité de traitement des « Peupliers » qui a été installée en 1964 et dimensionnée pour 500 EH
- l'unité de traitement de « Verdun » réalisée en 1973 et dimensionnée pour 700 EH.



GESTION

Les réseaux et l'unité de traitement sont exploités en régie communale.

ABONNÉS

1170 habitants raccordés - 537 branchements

542 factures éditées

PRIX

Délibération n° 64/2014 – changement du taux de TVA
A compter du 1^{er} janvier 2014 : 2,20 € H.T. soit 2,42 € T.T.C.

FACTURATION

Service assujetti à la T.V.A. – Taux 10 % au 01/01/2014

Etablie par le secrétariat de mairie, à partir du fichier du syndicat d'eau AQUAPERCHE qui effectue deux relevés par an (octobre 2012 à avril 2013 – avril 2013 octobre 2013)

La facturation est faite annuellement.

PERSONNEL

La vérification journalière et l'entretien sont effectués par un agent du service technique de la commune, au grade d'Adjoint Technique de 2^e Classe à raison d'une durée hebdomadaire de 7,25/35^e.

La facturation est faite par un agent du secrétariat de mairie, au grade d'Adjoint Administratif de 2^e Classe à raison d'une durée hebdomadaire d'un 1/35^e.

CONSOMMATION

Volume d'eau consommé : 29.301 m3

Redevance assainissement : 64.462,20 € H.T. soit 70.908,42 € T.T.C.

Redevance pour modernisation des réseaux : 5.567,19 € H.T. soit 6.124,31 € T.T.C.
(encaissée par la commune et reversée à l'Agence de l'Eau)

SOIT un total de facturation de 70.029,39 € H.T. soit 77.032,73 € T.T.C.

QUALITE DES REJETS

Analyses réalisées L'AGENCE TECHNIQUE DEPARTEMENTALE
D'EURE ET LOIR, service du CONSEIL GENERAL D'EURE-ET-LOIR



VOLUME JOURNALIER

Bilan 24 heures fait le 27 et 28 février 2013 – période sèche

Charge hydraulique 86 % - charge organique 11 %

Débit sur 24 heures : 246 m3

Pendant la mesure il n'a pas plu mais 170 m3 d'eaux claires parasites ont transités dans les réseaux

Bilan 24 heures fait le 08 et 09 juillet – période sèche – 0 mm sur cette période

Débit moyen/heure 3,50 m3 – **débit sur 24 heures : 84 m3**

Charge hydraulique : 14 % - charge organique : 18 %

Heures plus creuses : 01 h à 02 h – 03 h à 04 h – 05 h à 06 h : 0 m3/h (total 2 stations)

Heures plus importantes : 12 h à 13 h : 6,72 m3/h

Charge en DBO5

Mesurée à l'entrée de la station d'épuration : 21 kg DBO5/jour

ANALYSE EN MILIEU RECEPTEUR

Prélèvements en amont et en aval de l'unité de traitement des eaux usées, dans la rivière l'Yerre, effectués par le laboratoire ACM de QUIERS-SUR-BEZONDE (45)

FIN DE L'ETUDE REALISEE EN 2013

BUREAU D'ETUDES



IRH – Antenne CENTRE

56 Rue de Picardie

45160 OLIVET

Intervenante : Madame LAUMONIER

COÛT

Etude diagnostic et cartographie des réseaux
d'assainissement collectif dans le centre bourg

Montant total H.T. : 52.235,00 € H.T.

* Etude : 49.035,00 € H.T.

* Avenant n° 01 3.200,00 € H.T.

(pollutogrammes)

Facture payée en 2013 : 8.050,00 €





VERSEMENT DES SUBVENTIONS EN 2013

AGENCE DE L'EAU LOIRE BRETAGNE : 26.117,50 €

ETUDE

Dépense éligible : 49.035,00 € H.T. - Taux 50 %

Subvention : 24.517,50 €

AVENANT N° 01 – ETUDE COMPLEMENTAIRE

POLLUTOGRAMMES

Dépense éligible : 3.200,00 € - Taux 50 %

Subvention : 1.600,00 € H.T.

TRAVAUX REALISES 2013

Extension du réseau Rue du Moulin – Prévision de 5 raccordements

INVESTISSEMENT



| <u>TRAVAUX</u> | <u>MONTANT H.T.</u> | <u>ENTREPRISES</u> |
|--------------------------------|----------------------------|---------------------------|
| Extension réseau Rue du Moulin | 30.428,76 € | STAR/PIGEON |

FONCTIONNEMENT

| <u>TRAVAUX</u> | <u>MONTANT H.T.</u> | <u>ENTREPRISES</u> |
|---------------------------------|----------------------------|---------------------------|
| Retrait des boues | 120,00 | LORIN |
| Entretien poste relèvement | 1.442,56 € | CHAUDUN |
| Dépannage moteur poste relevage | 30,00 € | CHAUDUN |
| Réparation dégrilleur | 582,00 € | CHAUDUN |
| Analyse milieu récepteur | 320,00 € | ACM |

DEMANDES DE SUBVENTIONS – TRAVAUX RUE DU MOULIN

CONSEIL GENERAL



Demande déposée 13/11/2008 – accordée le 03/07/2009 – Montant subventionnable 25.415,00 € - taux 20 %

Montant accordé 5.083,00 €

AGENCE EAU LOIRE BRETAGNE



Demandée le 22/10/2013 – Montant subventionnable 30.430,00 € -
taux 35 %

Montant accordé 10.650,50 €

ACQUISITION A PREVOIR EN 2014

Parcelle de terrain de 72 m2 pour l'installation des pompes de relevage Rue du Moulin

Frais de géomètre – bornage et document d'arpentage

Frais de notaire – acte notarié

TRAVAUX A PREVOIR EN 2014

Rue du Moulin

Remise à niveau des tampons et bitume Rue du Moulin – Entreprise STAR/PIGEON

Essai de compactage Rue du Moulin – SANITRA FOURRIER

Branchement électrique

RENOVATION RESEAU ASSAINISSEMENT

Le Maire,
J-P BOUDET

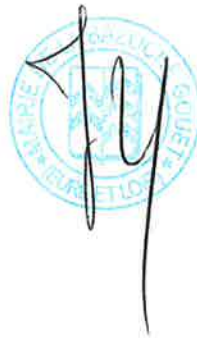
A handwritten signature in black ink is written over a circular official stamp. The stamp is light blue and contains the text 'Mairie de...' and '...' around a central emblem. The signature is a stylized 'J-P' followed by a long vertical line.

TABLEAU COMPARATIF – TAXE ASSAINISSEMENT

| <u>ANNEES</u> | <u>VOLUME</u> | <u>ASSAINISSEMENT H.T.</u> | <u>REDEVANCE H.T.</u> | <u>TOTAL</u> |
|----------------------|----------------------|-----------------------------------|------------------------------|---------------------|
| 2010 | 34.507 m3 | 75.915,40 € | 6.656,33 € | 82.571,73 € |
| 2011 | 33.404 m3 | 73.488,80 € | 6.680,00 € | 80.168,80 € |
| 2012 | 33.389 m3 | 73.455,80 € | 6.343,91 € | 79.799,71 € |
| 2013 | 29.301 m3 | 64.462,20 € | 5.567,19 € | 70.029,39 € |