

# Amicale Jamin

## Bulletin d'information : Hiver 2024-2025

 [À PROPOS](#) [SECTIONS SPORTIVES](#) [SECTIONS CULTURELLES](#) [PHOTOS](#) [CONTACT](#) [MENTIONS LÉGALES](#)

# Amicale Jamin

Association sportive & culturelle

[JE M'INSCRIS](#)

### SECTIONS SPORTIVES

En loisirs ou en compétitions, découvrez toutes nos sections sportives



### SECTIONS CULTURELLES

Ludique ou culturelle, découvrez l'activité qui vous correspond

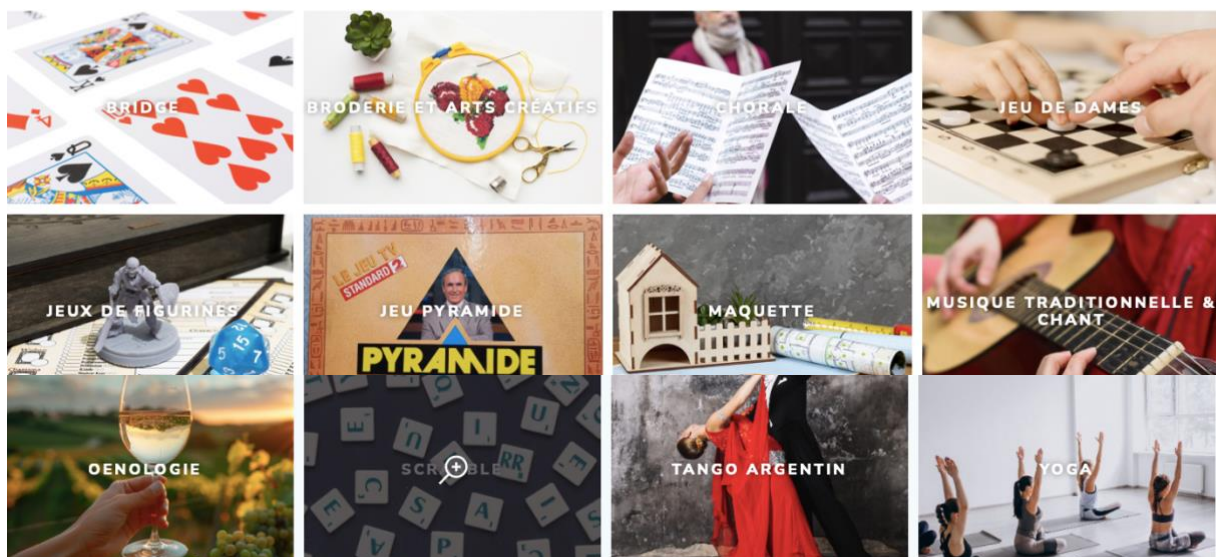

## L'édito du Président

Je suis heureux de vous présenter le redémarrage du Bulletin de l'Amicale après la disparition de votre vice-président Daniel LACOMBLEZ qui avait à cœur avec Danièle CHALENCON de le rédiger. Aujourd'hui Christian ZIMMERMANN reprend le flambeau. Nous lui souhaitons le bonheur de l'écrivain et un grand merci pour le temps de bénévolat qu'il y consacrera.

### Mot de l'équipe éditoriale,

C'est un beau moment pour l'Amicale : l'arrivée du nouveau site internet. La page de garde de ce numéro de reprise du bulletin d'information est aussi la page d'accueil de votre site internet (<https://amicalejamin.com>). Elle n'est pas encore entièrement finalisée.

Nous sommes tous concernés pour en faire une vitrine attractive. La prochaine étape invitera chaque section à gérer sa page propre.

Ce site permettra à la fois de présenter l'Amicale Jamin à celles et ceux qui pourraient ne pas la connaître (et c'est franchement une faute) et d'organiser les inscriptions et paiements à distance qui devraient simplifier la vie des membres du bureau de l'Amicale.

Enregistrant chaque semaine quelques inscriptions supplémentaires, l'Amicale Jamin atteindra bientôt la barre des 700. C'est une Amicale bien vivante qui offre une palette de 18 sections qui recrutent de nouveaux adhérents pour certaines, affichent complet pour d'autres. Certains créneaux de gym débordent, les joueurs de dames ne se bousculent pas.

La vie de l'Amicale est tout en contrastes. L'important est que chaque section bouge, vive et comme l'indique volontiers notre Président Manuel : 1 animateur, des adhérents, un local disponible = 1 section.

Ce premier bulletin 2024-2025 offre des articles à géométrie variable. Ici des résultats, là des activités, ailleurs des résultats et des activités. L'important est de communiquer la vie de l'Amicale, de donner envie de rejoindre telle ou telle section. Le nombre d'adhérents reste évolutif. Ne soyez pas surpris par une différence possible entre votre chiffre et celui utilisé dans le bulletin

Avec Danièle nous vous proposons trois parutions dans l'année « hiver », « printemps », « été » sous la forme d'un fichier « .pdf » qui sera envoyé à chaque adhérent de l'Amicale et sera disponible en téléchargement sur le site de l'Amicale. Notre bulletin d'information doit être lisible par les personnes qui fréquentent le site internet et doit leur donner l'envie de nous rejoindre.

Notre, Votre bulletin d'information n'a de sens que si chaque section y participe, donne de ses nouvelles, souhaite communiquer son dynamisme et l'envie vous y rejoindre.

## **Quelques mots sur le bien vivre ensemble.**

L'Amicale Jamin, ce sont quasiment 20 sections et activités qui s'entrecroisent tout au long de la semaine dans nos locaux ou dans des locaux loués pour des sommes parfois élevées.

Que nous soyons sur notre base plus que centenaire au 2 de la rue de Bétheny ou bien dans tel ou tel gymnase loué pour la soirée, nous devons tous agir avec l'esprit du « bien vivre ensemble ».

Cette notion était chère à Daniel Lacomblez. Il nous l'a rappelée avec fermeté à la fin de l'année 2023 et avait pu constater une nette amélioration au cours du premier semestre 2024.

Poursuivons, poursuivons à la fois pour faire mémoire, mais aussi pour préserver la quiétude générale dans notre Amicale composite.

Qu'y a-t-il de commun entre un basketteur et une brodeuse, un karatéka et un amateur de scrabble, un joueur de bridge et un joueur de figurines ou un concepteur de maquettes ?

### **Le vivre ensemble.**

Quelques rappels utiles, mais non exhaustifs.

### **Rappel prioritaire : Le respect de l'École Jamin.**

L'École est un sanctuaire protégé dans lequel les enfants doivent être en sécurité. Nul ne doit pas avoir l'idée de se promener dans la cour de l'école quand les enfants sont présents dans les

locaux. Ce qui devrait aller de soi ... doit hélas être rappelé.

Attention aux anciens élèves de l'école qui cherchent à s'introduire dans l'École Jamin par la porte du 2 rue de Bétheny. Par deux fois ces dernières semaines la section bridge a fait barrage à deux élèves qui se présentent comme d'anciens qui viennent revoir les copains. Le mieux est de les renvoyer à l'entrée officielle de leur ancienne école. Il est dommage de devoir tout suspecter.

Préserver l'harmonie entre la direction de l'École et l'Amicale est primordial.

### **Le respect de nos locaux**

Nos locaux de la rue de Bétheny sont accueillants, clairs, agréables à vivre. Ils le sont d'autant plus qu'après un temps convivial, les responsables de la section les rendent dans l'état où ils les ont trouvés.

Les restes périssables (fromage, choucroute, etc...), doivent disparaître au risque de moisir dans le réfrigérateur partagé. Ce n'est pas de la fiction, mais du vécu. De même, les verres vides (bouteilles diverses : de la cannette de bière à la bouteille de vin) doivent être acheminés par les consommateurs vers la benne de collecte la plus proche. Le personnel d'entretien de l'Amicale n'en est pas chargé. Il y a une benne à verre à moins de 50 mètres de l'école, tout près de la maison de quartier Le Flambeau.

Les radiateurs en fonte chauffent à des moments parfois

improbables Si vous avez trop chaud et que vous les fermez, pensez toujours à les rouvrir en quittant les lieux pour maintenir les salles à la meilleure température possible. Quant à nos radiateurs électriques, les utilisateurs doivent veiller à les éteindre après les activités, les régler sur 19° durant leur utilisation.

### **Le respect des toilettes**

Nous aimerions tous qu'elles soient mieux entretenues.

Il ne revient pas aux sections de les entretenir, mais de vérifier que les lumières sont bien éteintes après notre passage, que les portes sont bien refermées à clé. Nous devons constater qu'il arrive que les enfants de l'École les utilisent, à l'insu de leurs maîtres. Soyons attentifs au fait que chacun chez soi, c'est toujours mieux.

### **Rappel à tous : Le défibrillateur est partagé avec l'École Jamin.**

Il se situe dans la cour de l'École (à hauteur du bureau de l'Amicale, mais dans la cour). Le fléchage doit être amélioré. Le temps est essentiel quand on doit l'utiliser. Ne pas le trouver est préjudiciable à un bon usage.

Le vivre ensemble implique également une bonne dose de bon sens.

Penser à sortir et rentrer les poubelles, c'est aussi une bonne idée.

## La vie des sections



### Section Tennis de table – 56 adhérents

La section a engagé depuis le 4 novembre jusqu'à la mi-mai 10 équipes dans les compétitions organisées par les Challenges Rémois.

C'est trois de plus que la saison dernière, preuve que l'effet Lebrun est aussi passé par l'amicale !

À signaler que les enfants adhérents ont la possibilité de participer à 6 dimanches matins de

rencontres organisées par les Challenges, la 1<sup>ère</sup> étape ayant lieu à Guignicourt le 10 novembre. Pour plus de renseignements, contactez Nicolas Patureaux au 06 33 82 63 79

Par ailleurs la section loisirs fonctionne tous les samedis après-midis dès 14h30



### Section Scrabble – 29 adhérents

La section compte 29 adhérents dont une nouvelle joueuse : légère baisse due à 2 décès et une incapacité à se déplacer.

La fréquentation des séances d'après-midi reste stable, environ 15 personnes et celle du vendredi

soir, 5 à 7 quand elle est maintenue.

2 compétitions ont déjà eu lieu : 1/ le championnat de Champagne par paires où Pascal Valliet, associé à une joueuse de Laon, termine 2<sup>e</sup> et la paire Christiane Patinet-Marc Mendel se classe 1<sup>e</sup> des séries 4 à la 4<sup>e</sup> place.

2/ la Qualif des séries 1,2,3 pour le championnat de France : Fabrice Mayot (série 2) est 1<sup>er</sup> de Champagne. Charles Dropsy (série 3) est 8<sup>e</sup>. En novembre, on saura s'ils sont qualifiés pour la finale. En open, Albert Lambin (série 4) se classe 9<sup>e</sup>.

PS : Charles Dropsy est qualifié.



### Section Bridge - 129 adhérents

La section a clôturé l'année dernière par son pique-nique annuel. Il a réuni 60

joueurs au beau soleil du mois de juillet.

Sur ces photos de bridgeurs heureux, il en est deux qui sont disparus brutalement au cœur de l'été.

La section bridge reste active en ce début d'année 2024-2025

Forte de 129 bridgeurs déjà réinscrits, de moyenne d'âge déjà élevée, (77 ans 9 mois et 7 jours mis à jour le 4/12/2024), la section se réunit trois fois par semaine

pour des tournois qui réunissent en moyenne 11 à 14 tables le mardi, 4 à 6 le jeudi, 12 à 15 tables le vendredi.

L'action bénévole de formation au bridge réunit une trentaine de bridgeurs le mardi matin pour les débutants, le vendredi matin pour les plus avancés.

La bonne humeur est présente lors de nos rencontres.

Pour égayer le premier trimestre, le groupe de huit bridgeurs qui anime la section a prévu un tournoi du chapeau le vendredi 6 décembre et un tournoi caritatif le vendredi 13 décembre

Le tournoi du chapeau est l'occasion de porter un couvre-chef aussi élégant que possible pour jouer ce jour-là avec un

partenaire « tiré du chapeau ». Ce sera le 13<sup>ème</sup> challenge Denise OGNOIS, notre ancienne doyenne aujourd'hui retirée près d'Épernay. À nos yeux, elle reste la petite modiste qui fut arrêtée sur son lieu de travail par la GESTAPO à quelques jours de ses 18 ans. Cela marque pour la vie, que Denise a traversée avec l'optimisme comme devise.

Le tournoi caritatif est l'occasion d'offrir à chacun de nos joueurs le repas en échange d'un don au profit de l'Association ROSEAU qui utilise nos dons pour améliorer le confort de vie des enfants atteints de cancers.

Pour 2025, nous avons déjà quelques idées en réserve.

À la section Bridge, il se passe toujours quelque chose.



- Effectifs : BRAVO (ou COCORICO après cet été sportif autour des JO PARIS 2024 !) : les sections GYM et YOGA ont fait carton plein dès la première quinzaine de septembre, le nombre des effectifs a été porté à 40 personnes maximum par cours, selon la capacité d'accueil ou la spécificité des 16 créneaux horaires proposés pour 9 activités différentes, gymniques, endurance, renforcement musculaire, yoga... Compétence, sourire, convivialité

## Section Gymnastique et Yoga : 267 adhérents – le poids lourd de l'Amicale Jamin

au menu de notre programme encadré par nos 6 coaches , Nathan, Julie, Xavier, Jordan, Alexandra, Evelyne, rassemblant actuellement 267 inscrits et inscrites , merci à eux/elles et à vous pour votre fidélité : la section Gym/Yoga représente la première section en effectif de l'Amicale Jamin, médaille d'Or

- Communication :

Un affichage de nos actualités sera régulièrement disponible sur le tableau partagé avec la Section de Tennis de Table à droite de la porte de la Salle Huguette, à consulter. Nos actualités seront complétées par une diffusion de notes internes sur votre courriel selon

les besoins et bientôt la mise ligne du nouveau site de l'Amicale Jamin.

- Permanence de la section gym et Yoga :

Nouveauté également cette saison, une permanence spécifique à la section gym et yoga vous est proposée à raison d'un vendredi par mois de 17H30 à 19H00, en complément de la permanence traditionnelle du lundi de l'Amicale Jamin. Prochaine permanence de la section : vendredi 15 novembre

- Procédures administratives :

Cette rentrée 2024 a vu la création d'un système de paiement en ligne, en parallèle au système classique.

Le maintien du bulletin d'adhésion en version papier a été requis en parallèle pour permettre aux bénévoles de la section de suivre au mieux les inscriptions. Peu de couacs, et réactivité selon les problèmes techniques rencontrés. La mobilisation bénévole de notre Trésorière, Josette, secondée par notre trésorière adjointe Anne et de la référente des adhérents, Françoise, a contribué à l'efficacité de ces nouvelles procédures : équipe de choc, équipe de charme !

De Muriel, responsable des Sections Gym et Yoga



## Section Karaté : 63 adhérents – la section des résultats

La section Karaté est forte de 63 membres. Elle a repris avec courage et volonté sa nouvelle saison. De nombreux résultats émaillent ce début d'année. Début novembre c'était la coupe de la Haute-

Marne KATA

Benjamin : LEBON Camille : 1<sup>er</sup> 🏆

Cadette : TANDART Charlotte : 2<sup>ème</sup>

Senior masculin : REZAYEE Abulfazl : 1<sup>er</sup> 🏆

KUMITE

Benjamin : LEBON Camille : 2<sup>ème</sup>

Cadet : LEBON Théo : 2<sup>ème</sup>

Junior masculin : KULLOJKA Louis : 2<sup>ème</sup>

Seniors masculin : MICHEL Maxence : 3<sup>ème</sup>,

REZAYEE Abulfazl : 3<sup>ème</sup>

Surclassement : KULLOJKA Louis : 3<sup>ème</sup>

Senior féminine : CAEL Justine : 3<sup>ème</sup>

Fin novembre, c'était la coupe et le championnat de la Marne

KATA

Poussin : LU Vinh : 1<sup>er</sup> 🏆

Benjamine : LU Gia-An : 2<sup>ème</sup>

Benjamin : LEBON Camille : 2<sup>ème</sup>

Cadette : TANDART Charlotte : 1<sup>ère</sup> 🏆

Junior féminine surclassement : TANDART Charlotte : 1<sup>ère</sup> 🏆

Senior : MICHEL Maxence 2<sup>ème</sup>

KUMITÉ COUPE

Poussin : LU Vinh : 3<sup>ème</sup>  
Pupilles HOREAUX Andrea : 2<sup>ème</sup>  
BERGER Isaac : 1<sup>er</sup> 🏆

### KUMITE CHAMPIONNAT

Masculin

Cadet : LEBON Théo : 1<sup>er</sup> 🏆

Senior : MICHEL Maxence, DEGRELLE Ruddy, DELAGE Cédric : tous 1<sup>er</sup> 🏆

ANDRUSZKO Théo : 2<sup>ème</sup>

Féminines : BRIQUET Lou, PLUCHART Pauline, CAEL Justine : toutes 1<sup>ère</sup> 🏆



### Section Basket : 13 adhérents



Nous sommes une équipe très active et soudée, qui pour l'instant n'a aucune défaite. Nous avons remporté le premier match de coupe. Pour ce qui est du championnat, nous sommes à 5 victoires pour 0 défaite et avons même réussi à dépasser la barre des 100 points lors de notre dernier match. Nous sommes toujours heureux et fiers d'être une équipe mixte.

### Section Pyramide : 15 adhérents

Le club Pyramide compte 15 membres (contre 18 l'an dernier). Les joueurs se rencontrent chaque jeudi après-midi pour se mesurer aux difficultés et aux subtilités de la langue française, pour tester leurs connaissances et surtout passer un bon moment convivial. Le tournoi annuel de Reims avait été programmé au printemps 2025 mais faute d'aide suffisante, il a été annulé. Peut-être en 2026 comme le réclament les joueurs des clubs amis encore nombreux au sein de la Fédération francophone.



### Section Jeu de dames : 2 adhérents – 4 photos – 1 champion

La section recrute des joueurs de dames pour apprendre, progresser avec un champion du monde.

Le championnat du monde de dames s'est déroulé en Pologne du 20 au 27 septembre 2024.



Fidèle Nimbi a été sacré champion du monde vétérans 2024. Il s'est classé également 1<sup>er</sup> en partie rapide (15 mn) et 1<sup>er</sup> en Blitz (5 mn).

En octobre à Montpellier, il s'est classé 1<sup>er</sup> en Open.

En novembre, à Saarbrücken, il s'est classé 1<sup>er</sup> en Open et 1<sup>er</sup> au classement général.

En mai, il s'était classé 2<sup>ème</sup> à Bourges et 6<sup>ème</sup> à Compiègne en août.

Ce n'était qu'un petit passage à vide pour notre champion, la suite l'a confirmé.

Bravo pour ces super performances.

## Section Musique Folk : 9 adhérents

Nous nous retrouvons tous les jeudis et une fois par mois un samedi matin pour partager notre passion, la musique traditionnelle au son de l'accordéon



diatonique, cornemuse et hautbois.

Nous pratiquons une musique et des chants exclusivement au service de la danse.

Actuellement nous sommes 9 musiciens.

Claude Morin responsable section musique folk

## Section Œnologie : 39 adhérents

1/ La saison 2023-2024 a réuni 38 amicalistes qui ont participé aux 5 séances de dégustations suivantes :

- Horizontale du domaine Saint-Macoul de Corbény
- Horizontale du champagne Vazart-Coquart & Fils de Chouilly



- La Syrah dans le monde
- Horizontale du champagne Eric Taillet à Baslieux-sous-Châtillon
- Les terroirs de Chablis

J'ai dû malheureusement reporter la dernière séance de 2024 (comme ce fut le cas plusieurs fois la saison précédente), mais cela promet un beau programme en

2/ La saison 2024-2025 réunit 39 amicalistes pour un programme de 5 dégustations.

La première séance avait pour thème « Les vins du Sud-Ouest ».

2025.

Geoffrey ORBAN

Responsable de la section

## Section École de bridge Bussenot : 10 adhérents

Maître Assistant de l'Université de Bridge, Pierre Édouard Bussenot propose un enseignement du bridge à ses joueurs débutants. Il organise un repas de fin d'année avec ses élèves le 18 décembre.

L'école de bridge Bussenot n'est pas en lien avec la section Bridge de l'Amicale Jamin.





## Section Aïkido : 10 adhérents

L'Aïkido est un art martial venu du Japon. Il a été créé par maître Morihei Ueshiba (1883 – 1969)  
 Dans la pratique nous nous servons de techniques qui utilisent la force de l'adversaire pour la rediriger plutôt que de s'y opposer. Disponibilité, souplesse, déplacement, placement précis et engagement des hanches sont la base de

l'efficacité en Aïkido.

Par la pratique, nous devenons plus endurants, plus souples, plus dynamiques et résistants à la fatigue, ...

L'Aïkido améliore la concentration et la confiance en soi ; il développe la maîtrise de soi, le respect des autres et la bienveillance.

Discipline martiale **sans compétition**, l'Aïkido est adapté à tous, sans distinction de genre, d'âge ou d'origine, l'Aïkido repose sur trois grandes valeurs principales :

- **L'harmonie** : L'Aïkido est un art martial qui permet de se construire dans la pratique avec l'autre ;

- **La relation à l'autre** : Unis dans la pratique, les aikidokas sont tous à la même école : celle de la tolérance et de la solidarité ;
- **Le respect** : Dépassant le seul débat martial, notre discipline vise à l'épanouissement de l'être.

(Sources textuelles : [Fédération Française d'Aïkido](#), [Aïkibudo Kinomichi et disciplines Associées](#) et [Fondation Aïkikai](#)).

Cours enfants 7/12 ans : le **mardi de 18h15 à 19h15**

Enseignant : Frédéric Munsch tel : 06 80 05 24 64 emails : fredmunsch@orange.fr

Cours adultes /adolescents : le **mardi de 19h à 20h30** et le **jeudi de 18h30 à 20h**.

Enseignant : Jean Louis Reviron tel : 06 86 43 75 48 emails : jlreviron@yahoo.fr

Lieu : **Gymnase Saint Exupéry** 27, rue Saint Exupéry 51100 Reims.



## Section Badminton : 79 adhérents

### Nouveauté 2024 :

Le gymnase est désormais accessible pendant les petites vacances scolaires, très apprécié des familles et des passionnés.

Un groupe WhatsApp a été créé pour communiquer efficacement vers les adhérents.

### Point sur la saison 2024-2025 :

La section connaît un renouveau avec un nombre d'adhésion en hausse, plus de 90 à date.

### Animation :

L'année est désormais émaillée de mini-tournois conviviaux qui permettent à tout le monde de se connaître. En image le dernier : Halloween. A suivre le 20 décembre, mini-tournoi de Noël.



## Section : Broderie – ouvrages d'aiguille : 11 adhérents

Voici quelques informations

Club broderie et loisirs créatifs

Réunion tous les mercredis à partir de 14 heures. (sauf pendant les vacances scolaires)

Actuellement nous sommes 12 brodeuses

Divers travaux de broderie, points comptés, broderie traditionnelle, bricolage, tricot, crochet.....selon les idées de chacune

Bonne fin d'année



## Section Chorale : 19 adhérents

Par manque de choristes j'avais décidé d'arrêter la direction d'une chorale après un dernier concert. Des personnes sont venues nous voir à la fin du concert. Elles voulaient intégrer notre chorale. Mais c'était terminé, pourtant il y avait de l'espoir.

Sachant que j'avais accepté de diriger si le nombre de choristes était suffisant et si un local était trouvé, la recherche était en marche. Après quelques refus, message d'Annie : « l'Amicale Jamin ».

Après un appel téléphonique, le contact est établi et merci Manu, le Chœur JAMIN est né. Vingt choristes viennent répéter le jeudi de 19h à 20h30.

Le répertoire est essentiellement des chansons françaises à trois ou quatre voix, par exemple « et bam », « Paris s'éveille », « on écrit sur les murs », .....

N'hésitez pas, venez nous voir ou plutôt nous écouter à la répétition et essayez. Et pour chanter, pas besoin de savoir lire la musique.

Merci Manu et l'Amicale Jamin.

Didier Chef de chœur



## Section maquettes : 11 adhérents

Nous avons pratiquement deux ans d'existence au sein de l'Amicale et sommes heureux de l'accueil et du dynamisme de l'Amicale.

Nous sommes aujourd'hui 10 membres et espérons enregistrer de nouvelles adhésions.

L'année a été riche en expositions à travers la France

et le nord de l'Europe. Nous avons même réussi à obtenir quelques récompenses ! Ces expositions ont été l'occasion d'arborer les couleurs de l'Amicale Jamin grâce aux polos et banderole offerts. »



## Section Tango argentin : 3 adhérents

Dans le prochain numéro, nous en saurons davantage