PULL FANTAISIE NOIR ET BLEU DU 11/10/2015

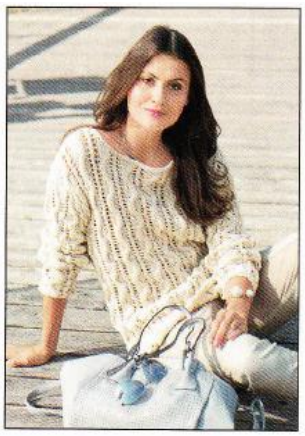

Modèle 19

Pull beige

Tailles : 40/42 (46)

Fournitures : ONLINE, qual. « Vigo » (80% coton, 20% polyamide, long. du fil = 95 m/50 g) **650 (750) g** en beige (col. 15). Aig. à tric. PONY n° 5 et n° 5,5 et 1 aig. circ. PONY n° 5.

Motif côtelé, aig. n° 5 : nb de m. divisible par 4 + 2 m. lis. Ch. rg commence et se termine par 1 m. lis. Rg aller : *1 m. end., 2 m. env., 1 m. end., rép. tjs à partir de*. Rg retour : tric. les m. comme elles se présentent.

Motif de base, aig. n° 5,5 : nb de m. divisible par 11 + 1 + 2 m. lis. Tric. d'après la grille qui indique les rgs aller. Dans les rgs retour tric les m. comme elles se présentent, tric. les jetés à l'env. Commencer par 1 m. lis. et les m. avant le motif, répéter tjs le motif, puis finir par les m. après le motif et 1 m. lis. Répéter tjs les rgs 1 à 16.

Échantillon : 21,5 m. + 25 rgs = 10 x 10 cm.

Dos : monter 74 (86) m. et tric. pour le bord-côtes 2 cm en motif côtelé, augm. au dernier rg retour 28 (27) m. réparties sur le rg = 102 (113) m. Cont. en motif de base. Pour les emmanchures à 40 cm = 100 rgs (37 cm = 92 rgs) du bord-côtes, rab. de ch. côté 1 x 2 m. = 98 (109) m. Pour les biais d'épaule à 57 cm = 142 rgs du bord-côtes, rab. de ch. côté 1 x 4 (5) m., puis ts les 2 rgs 4 x resp. 4 (5) m. En même temps pour l'encolure à 59 cm = 148 rgs du bord-côtes, rab. les 50 (51) m. centr. et terminer ch. côté séparément. À 61 cm = 152 rgs du bord-côtes rab. les 4 m. rest. de ch. épaule.

Devant : de la même manière, mais pour l'encolure plus profonde, rab. déjà à 57,5 cm = 144 rgs du bord-côtes les 50 (51) m. centr.

Manche : monter 38 m. et pour le bord-côtes tric. 2 cm en motif côtelé, augm. au dernier rg retour 13 m. réparties sur le rg = 51 m. Cont. ensuite en motif de base, commencer par 1 m. lis. et les m. à partir de la flèche A, tric. 4 x le motif et terminer par 1 m. lis. En même temps pour les biais de manche augm. à partir du bord-côtes de ch. côté 11 x ts les 8 rgs (17 x en alt. ts les 4 et ts les 6 rgs) resp. 1 m. en fonction du motif = 73 (85) m. Pour la tête de manche à 37,5 cm = 94 rgs du bord-côtes, rab. de ch. côté 1 x 3 (4) m., puis ts les 2 rgs 4 x resp. 3 (4) m. À 41,5 cm = 104 rgs du bord-côtes rab. les 43 (45) m. rest.

Assemblage et finitions : fermer les coutures d'épaule. Pour la bordure, rel. avec l'aig. circ. 110 (112) m. dans l'encolure et tric. 2 tours de m. env. Ensuite rab. toutes les m. à l'env. Monter les manches et fermer les coutures des côtés et des manches.

Grille

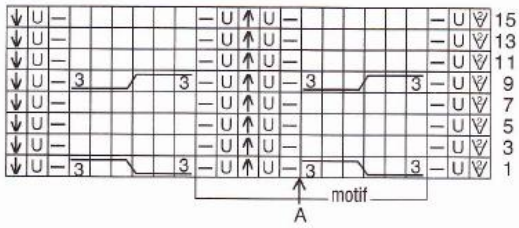

Légende de la grille

- = 1 m. end.
- = 1 m. env.
- = 1 jeté
- = 2 m. ens. à l'end.
- = 1 surjet : glisser 1 m. end., tric. 1 m. end., puis passer la m. glissée sur la m. tric.
- = glisser 1 m. end., tric. 2 m. ens. à l'end., puis passer la m. glissée sur les m. tric.
- = torsader 6 m. end. vers la gauche : placer 3 m. sur une aig. aux. devant l'ouvrage, tric. 3 m. end. et les m. de l'aig. aux. à l'end.
- = torsader 6 m. end. vers la droite : placer 3 m. sur une aig. aux. derrière l'ouvrage, tric. 3 m. end. et les m. de l'aig. aux à l'end.

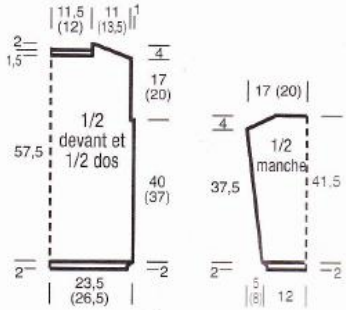

La bonne aiguille

Les grosseurs d'aiguilles indiquées sur les banderoles ne sont qu'approximatives. Si vous tricotez très lâche, utilisez toujours des aiguilles plus fines et inversement. Ainsi, la laine ne se retournera pas à l'intérieur de la maille et ne s'effilochera pas.

pour des manches longues en jersey :

Monter 34 m aig 4,5 et tricoter 12 rgs de cotes 2/2 puis, en jersey aig 5,5, augm de 4 m au 1er rg, puis 1 m de ch coté 10rg plus haut, puis :
tous les 8rgs : 2 fois
tous les 6 rgs : 5 fois
alternativement tous les 6 et 4 rgs : 4 fois.
Au rang suivant, dim 1m de chaque coté tous les 2 rgs : 4 fois et rabattre.

Col en cotes 2/2 :

relever 110m autour de l'encolure et tricoter en cotes 2:2 selon la hauteur désirée.

Bordure du bas :

J'ai eu peur que le pull ne se déforme trop facilement, aussi, après toutes les finitions, j'ai relevé les mailles du bas pour tricoter une large bande en cotes 2/2 et les aig 4,5....
ça vous pouvez tout aussi bien le faire au départ.....